**Honeywell**

# Wireless Portable Bell Push

*Sonnette portative sans fil*

*Pulsador de campanilla inalámbrico portátil*

RPWL201A

# Instruction Manual

RPWL201A Wireless Portable Bell Push

Thank you for choosing this product. Please use the following instructions to ensure correct installation and use. Keep these instructions in a safe place for future reference.

## Package contains

- Bell push
- CR2032 battery
- 2 Mounting screws
- 2 Wall anchors
- Adhesive pad

You will need:
- Small flat bladed screwdriver
- Phillips head screwdriver
- 1/4" drill bit

## Safety

- Always follow the manufacturer's advice when using power tools and wear suitable protective equipment (i.e. safety goggles) when drilling holes.
- Before drilling holes in walls, check for hidden electrical cables and water pipes. The use of a cable/pipe locator may be advisable if in doubt.

## Installation Guide

1. Open bell push & insert battery.

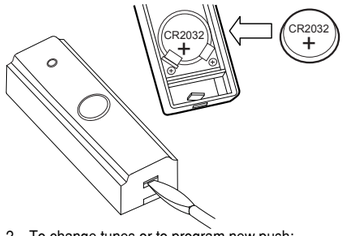


2. To change tunes or to program new push:
   Press and release chime programming button; LED will illuminate.
   Press push button to hear the tune.
   Press push button again to hear another tune.

Refer to chime instruction manual for detail.

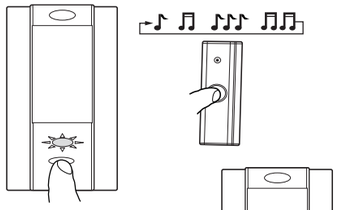

3. To save the tune selected:

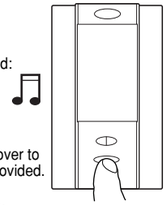

4. Install bell push back cover to wall, using hardware provided. Close the cover.

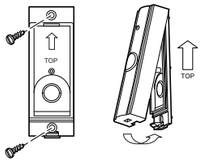


Note: Before final installation, adjust distance and position between push and chime to optimize the chime within your environment. Dense walls and metal can reduce range.

| Specification | Bell Push |
|---|---|
| Operating Temperature | 14°F to 104°F<br>-10°C to +40°C |
| RF Frequency – US | 345 MHz |
| RF Power | < 1 mW |
| Battery Type | CR2032 |
| Battery Life (5 operations/day) | 18 months |
| Rainproof | Passes UL1598 rain test |

## Troubleshooting

**Two 'beep' sounds are heard and LED flashing twice after the normal chime sound...**
This indicates a low battery in the chime. Install new batteries, type LR14 C size alkaline batteries.

**Three 'beep' sounds are heard and LED flashing three times after the normal chime sound...**
This indicates a low battery in the bell push that activated the chime. Install a new battery, type CR2032.

**When the bell push is operated, the red feedback light does not turn on, or is only on for a short time...**
In normal operation, the red light will turn on for 1 second. When the battery is weak, the light will only turn on for a short time. Install a new battery, type CR2032.

**Chime does not work...**
- Check that the batteries are the correct type. Only use alkaline batteries for chime.
- Check that the batteries are fitted correctly (polarity correct).
- Check that the batteries are not loose.
- The chime could be out of range of the bell push. Try the chime in a different location.
- The chime might not have learned the identity of the bell push. Follow the programming procedure in step 2.

Note: Do not press program button for more than 15 seconds; this will delete all the memory! Repeat programming procedure in step 2 to restore operation.

**Chime does not play tune selected...**
Chime might not have learned the tune selected. Follow programming sequence in step 2.

**Chime does not sound...**
- Check the chime switch position.
- Check that the volume control is not at the minimum setting.

**Range is reduced...**
- Metal structures, including uPVC door frames, can reduce the range of the product. Avoid mounting the telephone ringer or chime on or near metal structures.
- Other equipment can cause radio interference that affects your chime.
- Walls and ceilings will reduce the range.

Weak batteries will reduce range. Replace every 12-18 months. In cold conditions (below 41°F (5°C)) batteries may need to be replaced more often.

## Disposal & Recycling

Batteries and waste electrical products should not be disposed of with household waste. Please recycle where these facilities exist. Check with your local authority or retailer for recycling advice.

## Guarantee

Honeywell guarantees this product for 1 year from the date of purchase. Proof of purchase is required; this does not affect your statutory rights. If you require further information about your product, call the Honeywell helpline at 1-800-468-1502.

## Declaration

Honeywell hereby declares that this product complies with Part 15 of the FCC rules and Industrial Canada standards. This device operation is subject to the following two conditions: (1) This device may not cause harmful interference, and (2) This device must accept any interference received, including interference that may cause undesired operation.

Caution: Changes or modifications not expressly approved by the party responsible for regulatory compliance could void the users authority to operate the equipment.

# Mode d'emploi

RPWL201A Sonnette portative sans fil

Merci d'avoir choisi ce produit. Prière de suivre les instructions suivantes pour installer et utiliser correctement ce produit. Conserver ces instructions dans un endroit sûr de façon à pouvoir y référer plus tard.

## Contenu de l'emballage

- Sonnette
- Pile CR2032
- 2 vis de fixation
- 2 chevilles d'ancrage
- Tampon adhésif

Matériel requis :
- Un petit tournevis à lame plate
- Un tournevis cruciforme
- 1 foret de 1/4 po

## Sécurité

- Il faut toujours respecter les conseils du fabricant au moment d'utiliser des outils électriques et porter l'équipement de protection nécessaire (p. ex. des lunettes de protection) au moment de percer des trous.
- Avant de percer des trous dans les murs, vérifier s'il y a des canalisations ou des câbles électriques; en cas de doute, utiliser un localisateur de câbles ou de canalisations.

## Guide d'installation

1. Ouvrir la sonnette et insérer la pile. Appuyer sur la sonnette.

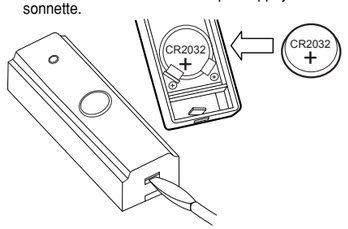


2. Pour modifier la mélodie ou programmer une nouvelle sonnette :
   Appuyer sur la touche de programmation du carillon et la relâcher. Le voyant s'allume. Appuyer sur le bouton de la sonnette pour entendre la mélodie. Appuyer à nouveau sur le bouton de la sonnette pour entendre une autre mélodie.

Consulter le mode d'emploi du carillon pour obtenir des renseignements plus détaillés.

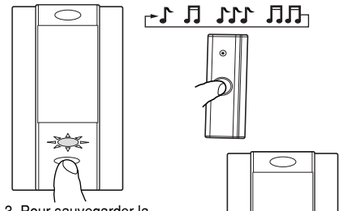

3. Pour sauvegarder la mélodie sélectionnée :

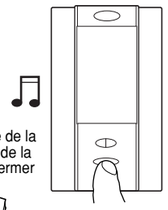

4. Installer la plaque arrière de la sonnette au mur à l'aide de la quincaillerie fournie. Refermer le couvercle.

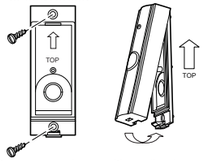


Remarque: Avant d'installer la sonnette, ajuster sa position et vérifier la distance entre la sonnette et le carillon pour optimiser le fonctionnement du système. Les murs épais et le métal peuvent réduire la portée du carillon.

| Caractéristiques technique | Sonnette |
|---|---|
| Température de service | 14°F à 104°F<br>-10°C à +40°C |
| Fréquence RF - États-Uni | 345 MHz |
| Puissance émise | < 1 mW |
| Type de pile | CR2032 |
| Durée de vie de la pile (5 déclenchements/jour) | 18 mois |
| À l'épreuve de la pluie | Réussit l'épreuve de pluie UL1598 |


Wireless Portable Bell Push
Sonnette portative sans fil
Pulsador de campanilla inalámbrico portátil
Honeywell
Manual de instrucciones
Pulsador de timbre inalámbrico portátil RPWL201A
Gracias por elegir este producto. Utilice las siguientes instrucciones para lograr la instalación y el uso adecuados del producto. Conserve estas instrucciones en un lugar seguro para referencia futura.
El paquete incluye
Necesitará:
• pulsador de timbre
• batería CR2032
• 2 tornillos de montaje
• 2 tarugos de pared
• almohadilla adhesiva
• destornillador pequeño de hoja plana
• destornillador de cabeza Phillips
• broca para taladro de 1/4 in.
Seguridad
• Siempre siga las recomendaciones del fabricante cuando utilice herramientas eléctricas y utilice equipo protector adecuado (por ej.: gafas de seguridad) cuando taladre agujeros.
• Antes de taladrar agujeros en las paredes, verifique si hay cables eléctricos o tuberías de agua ocultos. El uso de un localizador de cables/tuberías puede ser aconsejable si tiene dudas.
Guía de instalación
1. Abra el pulsador del timbre e inserte la batería.
2. Para cambiar las melodías o programar un pulsador nuevo:
Presione y suelte el botón de programación de la campanilla; el LED se iluminará.
Presione el botón pulsador para escuchar la melodía.
Presione el botón pulsador nuevamente para escuchar otra melodía.
3. Para guardar la melodía seleccionada:
Mantenga presionado el botón pulsador hasta que el LED se apague (aproximadamente 2 segundos).
Presione el botón pulsador para escuchar la melodía guardada.
4. Instale la cubierta posterior en la pared, utilizando los herrajes que se suministran.
Cierre la cubierta.
Nota: Antes de la instalación final, regule la distancia y la posición entre el pulsador y la campanilla para optimizar la campanilla en su ambiente. Las paredes gruesas y el metal pueden disminuir el alcance.
Especificación | Pulsador del timbre
Temperatura de funcionamiento | 14°F a 104°F -10°C a +40°C
Frecuencia RF – EE. UU. | 345 MHz
Potencia RF | < 1 mW
Tipo de batería | CR2032
Vida de la batería (5 activaciones por día) | 18 meses
Pass UL1598 impermeable | Llueva resistente
Localización y solución de problemas
Se escuchan dos 'tonos' y el LED destella dos veces después del sonido normal de la campanilla...
Esto indica batería baja en la campanilla. Instale baterías nuevas, tipo LR14 tamaño C alcalinas.
Se escuchan tres 'tonos' y el LED destella tres veces después del sonido normal de la campanilla...
Esto indica que la batería del pulsador del timbre que activa la campanilla está baja. Instale una batería nueva tipo CR2032.
Cuando se acciona el pulsador del timbre, la luz roja de retroalimentación no se enciende inicialmente por poco tiempo...
En condiciones normales de funcionamiento, la luz roja se encenderá durante 1 segundo. Cuando la batería tenga poca carga, la luz se encenderá inicialmente por poco tiempo. Instale una batería nueva tipo CR2032.
La campanilla no funciona...
• Verifique que las baterías sean del tipo adecuado.
• Verifique que las baterías estén colocadas adecuadamente (polaridad correcta).
• Verifique que las baterías no estén floja.
• La campanilla podría estar fuera del alcance del pulsador del timbre. Pruebe la campanilla en un lugar diferente.
• La campanilla podría no haber memorizado la identidad del pulsador del timbre. Siga el procedimiento de programación del paso 2.
Nota: ¡No presione el botón de programación durante más de 15 segundos porque borrará toda la memoria! Repita el procedimiento de programación del paso 2 para restablecer el funcionamiento.
La campanilla no reproduce la melodía seleccionada...
La campanilla podría no haber memorizado la melodía seleccionada. Siga la secuencia de programación del paso 2.
La campanilla no suena...
• Verifique que el control de volumen no esté en la posición mínima.
Se ha reducido el alcance...
• Las estructuras metálicas, incluyendo los marcos de puerta de uPVC pueden disminuir el alcance del producto. Evite instalar el timbre del teléfono o la campanilla en estructuras metálicas o cerca de ellas.
• Otros equipos pueden ocasionar interferencia de radio que afecte su campanilla.
• Las paredes y los techos disminuyen el alcance. Las baterías con poca carga disminuyen el alcance. Reemplácelas cada 12-18 meses. En temperaturas frías (inferiores a 41°F (5°C)), es posible que las baterías deban ser reemplazadas con mayor frecuencia.
Desecho y reciclaje
Las baterías y los desechos procedentes de productos eléctricos no deben colocarse con los residuos domésticos. Recicle donde haya tales instalaciones. Verifique con las autoridades locales o el distribuidor la disponibilidad del servicio de reciclaje.
Garantía
Honeywell garantiza este producto por el lapso de 1 año a partir de la fecha de compra. La prueba de compra es necesaria; esto no afecta sus derechos legales. Si necesita mayor información sobre su producto, llame a la línea de ayuda de Honeywell al 1-800-468-1502.
Declaración
Honeywell por la presente declara que este producto cumple con la Parte 15 de las reglamentaciones FCC y las normas industriales de Canadá. El funcionamiento de este dispositivo está sujeto a las siguientes dos condiciones: (1) este dispositivo no debe causar interferencia perjudicial y (2) este dispositivo debería aceptar cualquier interferencia que se reciba, incluyendo la interferencia que pudiese causar el funcionamiento no deseado.
Precaución: Los cambios o las modificaciones que no hayan sido expresamente aprobados por la parte responsable del acatamiento a las regulaciones podrían anular la autoridad del usuario para operar el equipo.
Mise au rebut et recyclage
Prière de recycler partout où les services adéquats sont à disposition. Communiquer avec la municipalité ou le détaillant pour obtenir des conseils en matière de recyclage.
Garantie
Honeywell garantit ce produit pendant une durée de un an à compter de la date d'achat. La preuve d'achat sera exigée sans que cela n'affecte les droits qui vous sont accordés par la loi. Pour obtenir de plus amples informations concernant votre produit, prière de communiquer avec les Services à la clientèle de Honeywell en composant le 1-800-468-1502.
Déclaration
Honeywell déclare aux présentes que ce produit est conforme à la partie 15 des règles de la FCC et aux normes d'Industrie Canada. Le fonctionnement de ce système est assorti aux deux conditions suivantes : (1) L'appareil ne peut causer d'interférences nuisibles, et (2) L'appareil doit accepter les interférences reçues, y compris celles qui pourraient nuire à son fonctionnement.
Mise en garde : Toute modification qui n'est pas autorisée expressément par la partie responsable de la conformité de l'appareil aux règles en vigueur pourrait rendre l'utilisateur inapte à faire fonctionner le matériel.
Dépannage
Deux bips retentissent et le voyant clignote deux fois après le carillon normal...
Ce signal indique que les piles du carillon sont faibles. Installer des piles alcalines neuves de type LR14, de taille C.
Trois bips retentissent et le voyant clignote trois fois après le carillon normal...
Cela signifie que la pile de la sonnette qui a décleniché le carillon est faible. Installer une nouvelle pile de type CR2032.
Lorsque le carillon s'allume, le voyant rouge s'allume pas ou ne s'allume qu'un court moment...
En mode normal, le voyant rouge s'allume pendant 1 seconde. Lorsque la pile est presque déchargée, elle s'allume pendant un court moment. Installer une nouvelle pile de type CR2032. Install a new battery, type CR2032.
Le carillon ne fonctionne pas...
• Vérifier que les piles sont du bon type. N'utiliser que des piles alcalines pour le carillon.
• Vérifier que les piles sont correctement installées (bonne polarité).
• Vérifier que les piles ne sont pas lâches.
• Il est possible que le carillon soit hors de portée de la sonnette. Essayer le carillon à un autre emplacement.
• Le carillon n'a peut-être pas enregistré l'identité de la sonnette. Suivre la procédure de programmation à l'étape 2.
Remarque: Si l'on appuie sur le bouton de programmation plus de 15 secondes, toute la mémoire s'effacera. Répéter les étapes de programmation décrites au numéro 2 pour rétablir le fonctionnement.
Le carillon ne fait pas entendre la mélodie sélectionnée...
Le carillon n'a pas appris la mélodie sélectionnée. Suivre les étapes de programmation décrites au numéro 2.
Le carillon ne sonne pas...
• Vérifier la position de l'interrupteur du carillon.
• Vérifier que le volume n'est pas réglé au minimum.
La portée est réduite...
• Les structures métalliques, notamment les cadres de fenêtre et de porte en PVC-U, peuvent réduire la portée du produit. Éviter de monter la sonnette ou le carillon sur des structures métalliques ou à proximité.
• D'autres équipements engendrent des interférences radio qui risquent d'affecter le carillon.
• Les murs et les plafonds réduisent la portée de l'appareil. Des piles faibles réduisent également la portée. Remplacer les piles tous les 12 à 18 mois. Dans les régions froides (en dessous de 41 °F /5 °C), les piles auront besoin d'être remplacées plus souvent.
Consulte el manual de instrucciones de la campanilla para obtener más detalles.
Download from Wow! Manuals, Thousands of User Manuals Available At Wow! Manuals.com
Honeywell
Wireless Portable Bell Push
Sonnette portative sans fil
Pulsador de campanilla inalámbrico portátil
Deux bips retentissent et le voyant clignote deux fois après le carillon normal...
Ce signal indique que les piles du carillon sont faibles. Installer des piles alcalines neuves de type LR14, de taille C.
Trois bips retentissent et le voyant clignote trois fois après le carillon normal...
Cela signifie que la pile de la sonnette qui a déclenché le carillon est faible. Installer une nouvelle pile de type CR2032.
Lorsque le carillon s'allume, le voyant rouge s'allume pas ou ne s'allume qu'un court moment...
En mode normal, le voyant rouge s'allume pendant 1 seconde. Lorsque la pile est presque déchargée, elle s'allume pendant un court moment. Installer une nouvelle pile de type CR2032. Install a new battery, type CR2032.
Le carillon ne fonctionne pas...
• Vérifier que les piles sont du bon type. N'utiliser que des piles alcalines pour le carillon.
• Vérifier que les piles sont correctement installées (bonne polarité).
• Vérifier que les piles ne sont pas lâches.
• Il est possible que le carillon soit hors de portée de la sonnette. Essayer le carillon à un autre emplacement.
• Le carillon n'a peut-être pas enregistré l'identité de la sonnette. Suivre la procédure de programmation à l'étape 2.
Remarque: Si l'on appuie sur le bouton de programmation plus de 15 secondes, toute la mémoire s'effacera. Répéter les étapes de programmation décrites au numéro 2 pour rétablir le fonctionnement.
Le carillon ne fait pas entendre la mélodie sélectionnée...
Le carillon n'a pas appris la mélodie sélectionnée. Suivre les étapes de programmation décrites au numéro 2.
Le carillon ne sonne pas...
• Vérifier la position de l'interrupteur du carillon.
• Vérifier que le volume n'est pas réglé au minimum.
La portée est réduite...
• Les structures métalliques, notamment les cadres de fenêtre et de porte en PVC-U, peuvent réduire la portée du produit. Éviter de monter la sonnette ou le carillon sur des structures métalliques ou à proximité.
• D'autres équipements engendrent des interférences radio qui risquent d'affecter le carillon.
• Les murs et les plafonds réduisent la portée de l'appareil. Des piles faibles réduisent également la portée. Remplacer les piles tous les 12 à 18 mois. Dans les régions froides (en dessous de 41 °F /5 °C), les piles auront besoin d'être remplacées plus souvent.
Mode/Modèle/Modelo RPWL201A1007
69-2137EFS
Diseñado por Honeywell
Hecho en China
Model/Modèle/Modelo RPWL201A1007
69-2137EFS
Designed by Honeywell
Made in China
Honeywell International Inc.
Golden Valley, MN 55422 U.S.A.
©2007 Honeywell International Inc.
All Rights Reserved.
Garantie FCC et IC
Certified FCC and IC Warranty
Fréquence de service : 345 MHz
Operating frequency: 345 MHz;
Commission Communications Federal
Design Reg. EU 775986
US Patent Pending
1-800-468-1502
http://yourhome.honeywell.com
1-year Limited Warranty
Garantie limitée de 1 an
1 año de garantía limitada
Proof of Purchase/Preuve d'achat/Comprobante de compra
Todos los derechos reservados.
Fabriqué en Chine
Todos los derechos reservados.
Conçu par Honeywell
Fabricado por Honeywell
Hecho en China
Made in China
Tous droits réservés.
Conçu par Honeywell
Fabriqué par Honeywell
Hecho en China
Made in China
Tous droits réservés.
Conçu par Honeywell
Fabriqué par Honeywell
Hecho en China
Made in China
Tous droits réservés.
Conçu par Honeywell
Fabriqué par Honeywell
Hecho en Chine

Free Manuals Download Website

http://myh66.com

http://usermanuals.us

http://www.somanuals.com

http://www.4manuals.cc

http://www.manual-lib.com

http://www.404manual.com

http://www.luxmanual.com

http://aubethermostatmanual.com

Golf course search by state

http://golfingnear.com

Email search by domain

http://emailbydomain.com

Auto manuals search

http://auto.somanuals.com

TV manuals search

http://tv.somanuals.com